

Press Release

Rio de Janeiro e Zurique, 10 de fevereiro de 2021, 10h (hora local) - 14h (CET).

A corrida entre o avanço da pandemia e os programas de imunização

Os resultados do Barômetros Globais da Economia refletem, em fevereiro, as dúvidas com relação à velocidade possível de recuperação da economia mundial no primeiro semestre de 2021 e uma grande heterogeneidade entre as regiões. O Barômetro Coincidente sobe com menor intensidade do que no mês anterior enquanto o Barômetro Antecedente recua e se aproxima do nível de neutralidade.

Barômetros Econômicos Globais Coincidente e Antecedente
(média jan/10 a dez/19 = 100, com ajuste sazonal)

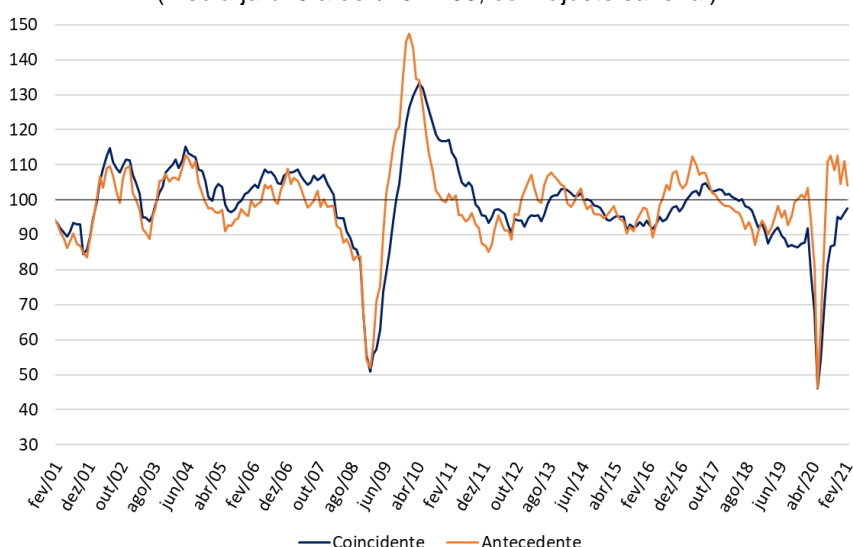

Fonte: KOF, ETH Zurich e FGV IBRE

O Barômetro Global Coincidente sobe 1,3 ponto em fevereiro, de 96,3 pontos para 97,6 pontos. O Barômetro Global Antecedente cai 6,9 pontos, para 104,1 pontos. No horizonte Coincidente, apenas a região da *Ásia, Pacífico & África* evolui favoravelmente, enquanto as regiões da *Europa* e *Hemisfério Ocidental* contribuem de forma negativa para o resultado. No Barômetro Antecedente, o *Hemisfério Ocidental* caminhou na contramão das demais regiões e contribui de forma ligeiramente positiva para o resultado agregado.

“Apesar do resultado positivo vindo da região da Ásia, Pacífico e África, nas demais regiões o avanço da pandemia acarretou o endurecimento das condições de isolamento social e, em consequência, da desaceleração de suas contribuições para o Barômetro Coincidente. Em termos dos setores, as variações positivas de curto prazo decorrem da baixa base de comparação enquanto a indústria, que vinha recuperando em maior intensidade, voltou a registrar variação negativa na margem. Todos os setores e regiões, excetuando o Hemisfério Ocidental, contribuíram negativamente para o Barômetro

Antecedente, evidenciando os desafios para que o processo de imunização cumpra seu objetivo dentro do horizonte de planejamento dos próximos meses”, avalia Paulo Picchetti, pesquisador da FGV IBRE.

Barômetro Coincidente – regiões e setores

A região da *Ásia, Pacífico & África* contribui em 2,1 pontos para a alta do Barômetro Global Coincidente em fevereiro, enquanto o *Hemisfério Ocidental* e a *Europa* contribuem negativamente em 0,5 e 0,3 ponto, respectivamente. As dificuldades encontradas nas campanhas de imunização ocorrendo em paralelo à chegada de mutações ainda mais infecciosas da Covid-19 podem ter influenciado no resultado das duas últimas regiões. O gráfico abaixo ilustra a contribuição de cada região para a distância do Barômetro Coincidente em relação ao nível médio histórico de 100 pontos.

Contribuição das regiões para o nível do Barômetro Global Coincidente

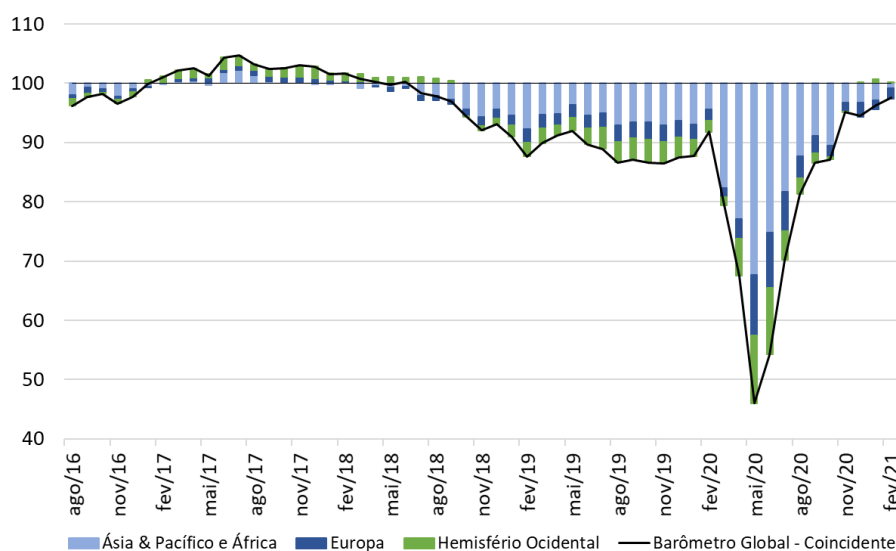

Fonte: KOF, ETH Zurich e FGV IBRE

| Barômetros Coincidentes Regionais | | | | |
|-----------------------------------|--------------------------|-------------|----------------------|------------------------------|
| Período | Ásia & Pacífico e África | Europa | Hemisfério Ocidental | Barômetro Global Coincidente |
| fev/20 | 92,3 | 91,0 | 92,3 | 91,8 |
| mar/20 | 69,6 | 92,9 | 94,5 | 79,4 |
| abr/20 | 60,8 | 84,3 | 74,6 | 67,5 |
| mai/20 | 44,5 | 51,8 | 53,0 | 46,0 |
| jun/20 | 56,7 | 56,0 | 53,9 | 54,2 |
| jul/20 | 68,5 | 68,9 | 80,3 | 70,2 |
| ago/20 | 78,8 | 82,2 | 89,5 | 81,3 |
| set/20 | 84,7 | 86,3 | 93,5 | 86,6 |
| out/20 | 81,8 | 91,3 | 98,4 | 87,1 |
| nov/20 | 94,1 | 93,1 | 100,1 | 95,2 |
| dez/20 | 94,1 | 88,9 | 100,9 | 94,5 |
| jan/21 | 94,8 | 93,1 | 103,0 | 96,3 |
| fev/21 | 98,3 | 91,7 | 101,1 | 97,6 |
| Var. Acum. Mar/20-Fev/21 | 6,0 | 0,8 | 8,7 | 5,8 |

Fonte: KOF, ETH Zurich e FGV IBRE

| Contribuições por Região para a evolução no Barômetro Global Coincidente | | | | |
|--|--------------------------|--------|----------------------|------------------------------|
| Período | Contribuição por Região | | | Varição Mensal |
| | Ásia & Pacífico e África | Europa | Hemisfério Ocidental | Barômetro Global Coincidente |
| mar/20 | -13,3 | 0,4 | 0,5 | -12,4 |
| abr/20 | -5,2 | -1,8 | -4,9 | -11,9 |
| mai/20 | -9,5 | -6,8 | -5,3 | -21,5 |
| Contrib. Acum. Mar/20-Mai/20 | -28,0 | -8,2 | -9,6 | -45,8 |
| jun/20 | 7,2 | 0,9 | 0,2 | 8,2 |
| jul/20 | 6,9 | 2,7 | 6,5 | 16,0 |
| ago/20 | 6,1 | 2,8 | 2,2 | 11,1 |
| set/20 | 3,4 | 0,9 | 1,0 | 5,3 |
| out/20 | -1,7 | 1,0 | 1,2 | 0,5 |
| nov/20 | 7,3 | 0,4 | 0,4 | 8,1 |
| dez/20 | 0,0 | -0,9 | 0,2 | -0,7 |
| jan/21 | 0,4 | 0,9 | 0,5 | 1,8 |
| fev/21 | 2,1 | -0,3 | -0,5 | 1,3 |
| Contrib. Acum. Jun/20-Fev/21 | 31,6 | 8,4 | 11,8 | 51,6 |
| Contrib. Acum. Mar/20-Fev/21 | 3,5 | 0,2 | 2,1 | 5,8 |

Fonte: KOF, ETH Zurich e FGV IBRE

Entre os cinco setores da pesquisa, os setores do Comércio, Serviços e o conjunto de variáveis que refletem a evolução das economias em nível agregado (Desenvolvimento Econômico Geral) contribuíram positivamente para o resultado, enquanto os demais setores caminharam em sentido oposto. A maior contribuição positiva veio do Comércio e a maior contribuição negativa, da Indústria.

Barômetros Globais Coincidentes – Setores

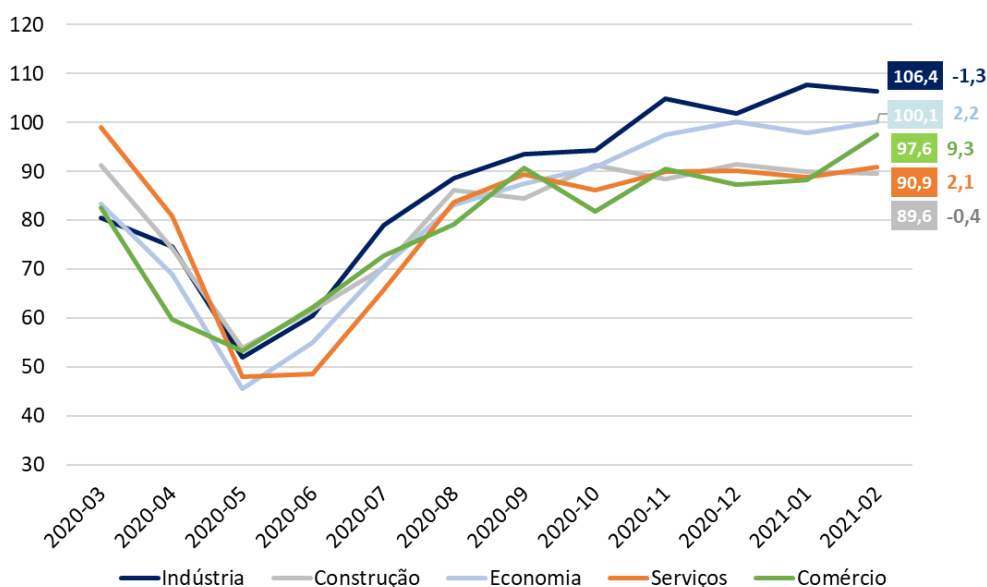

Fonte: KOF, ETH Zurich e FGV IBRE

Barômetro Antecedente – regiões e setores

O Barômetro Antecedente Global antecipa os ciclos das taxas de crescimento mundial em três a seis meses. Em fevereiro, a região da *Ásia, Pacífico & África* foi responsável por 70% da queda do indicador agregado, seguida da *Europa*, que contribuiu negativamente com 2,2 pontos, ou 32%. Os resultados refletem as incertezas sobre a velocidade de recuperação dos países frente ao desafio da imunização global e controle da pandemia. O *Hemisfério Ocidental* contribui em sentido oposto ao das demais regiões, agora de forma ligeiramente positiva no mês.

Contribuição das regiões para o nível do Barômetro Global Antecedente

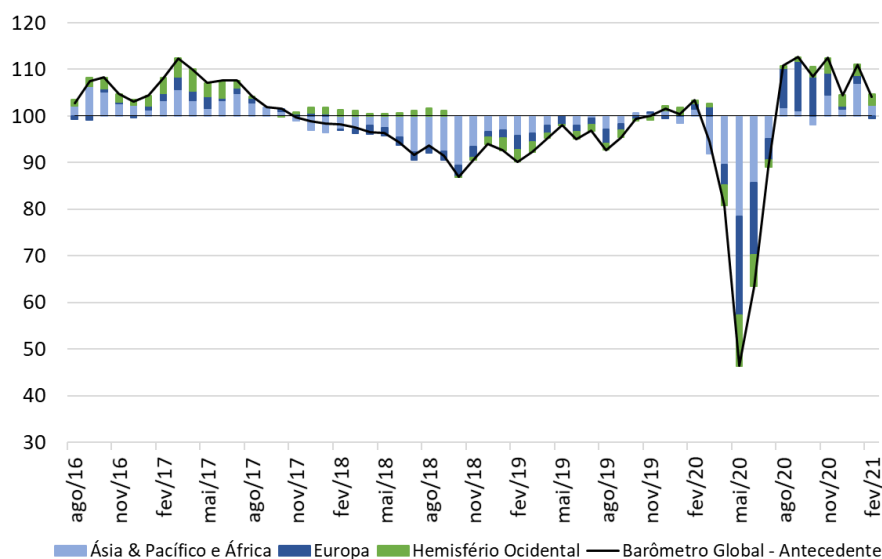

Fonte: KOF, ETH Zurich e FGV IBRE

| Barômetros Antecedentes Regionais | | | | |
|-----------------------------------|--------------------------|--------|----------------------|------------------------------|
| Período | Ásia & Pacífico e África | Europa | Hemisfério Ocidental | Barômetro Global Antecedente |
| fev/20 | 102,4 | 105,4 | 103,4 | 103,5 |
| mar/20 | 86,5 | 109,4 | 102,5 | 94,5 |
| abr/20 | 82,6 | 80,2 | 82,6 | 80,8 |
| mai/20 | 64,4 | 1,4 | 57,3 | 46,4 |
| jun/20 | 76,4 | 28,0 | 73,4 | 63,5 |
| jul/20 | 91,8 | 79,1 | 93,6 | 88,9 |
| ago/20 | 102,9 | 139,9 | 101,9 | 110,8 |
| set/20 | 101,8 | 148,9 | 103,6 | 112,6 |
| out/20 | 96,7 | 139,0 | 108,4 | 108,5 |
| nov/20 | 107,2 | 122,4 | 112,9 | 112,5 |
| dez/20 | 102,3 | 102,8 | 109,9 | 104,5 |
| jan/21 | 111,4 | 107,9 | 109,3 | 111,0 |
| fev/21 | 103,6 | 97,6 | 109,5 | 104,1 |
| Var. Acum. Mar/20-Fev/21 | 1,2 | -7,8 | 6,2 | 0,6 |

Fonte: KOF, ETH Zurich e FGV IBRE

| Contribuições por Região para a evolução no Barômetro Global Antecedente | | | | |
|--|--------------------------|--------|----------------------|------------------------------|
| Período | Contribuição por Região | | | Varição Mensal |
| | Ásia & Pacífico e África | Europa | Hemisfério Ocidental | Barômetro Global Antecedente |
| mar/20 | -9,6 | 0,9 | -0,2 | -9,0 |
| abr/20 | -2,4 | -6,3 | -5,0 | -13,7 |
| mai/20 | -11,0 | -17,0 | -6,4 | -34,4 |
| Contrib. Acum. Mar/20-Mai/20 | -23,0 | -22,4 | -11,6 | -57,1 |
| jun/20 | 7,2 | 5,8 | 4,1 | 17,1 |
| jul/20 | 9,4 | 11,0 | 5,1 | 25,4 |
| ago/20 | 6,7 | 13,0 | 2,1 | 21,9 |
| set/20 | -0,6 | 2,0 | 0,4 | 1,8 |
| out/20 | -3,1 | -2,1 | 1,2 | -4,1 |
| nov/20 | 6,4 | -3,6 | 1,1 | 4,0 |
| dez/20 | -3,0 | -4,2 | -0,7 | -8,0 |
| jan/21 | 5,6 | 1,0 | -0,2 | 6,5 |
| fev/21 | -4,8 | -2,2 | 0,1 | -6,9 |
| Contrib. Acum. Jun/20-Fev/21 | 23,8 | 20,7 | 13,2 | 57,7 |
| Contrib. Acum. Mar/20-Fev/21 | 0,8 | -1,7 | 1,6 | 0,6 |

Fonte: KOF, ETH Zurich e FGV IBRE

Todos os Barômetros Antecedentes Setoriais recuaram no mês. O conjunto de variáveis que refletem a *evolução das economias em nível agregado (Desenvolvimento Econômico Geral)* e a Indústria continuam sendo os setores mais otimistas (com 111,1 e 110,0 pts., respectivamente), apesar de este último ter registrado a maior queda entre os setores no mês. O segundo maior recuo entre os Barômetros Setoriais veio do setor de Serviços, que ainda não conseguiu recuperar as perdas com a pandemia.

| Barômetro Antecedente Setorial | | | | | |
|---|--------------|--------------|--------------|--------------|-------------|
| Período | Construção | Economia | Indústria | Comércio | Serviços |
| 2020-02 | 103,0 | 111,8 | 104,2 | 106,3 | 113,0 |
| 2020-03 | 106,3 | 87,5 | 97,3 | 95,5 | 109,9 |
| 2020-04 | 84,6 | 77,0 | 90,5 | 55,3 | 71,1 |
| 2020-05 | 51,1 | 47,2 | 38,9 | 52,6 | 45,8 |
| 2020-06 | 66,2 | 75,5 | 55,0 | 73,6 | 58,9 |
| 2020-07 | 80,1 | 94,4 | 93,6 | 88,1 | 80,1 |
| 2020-08 | 120,3 | 115,8 | 120,4 | 101,4 | 95,3 |
| 2020-09 | 105,5 | 114,0 | 122,2 | 102,7 | 119,2 |
| 2020-10 | 110,8 | 119,8 | 111,6 | 92,2 | 120,3 |
| 2020-11 | 112,4 | 117,6 | 122,8 | 100,9 | 104,2 |
| 2020-12 | 110,4 | 112,1 | 110,9 | 87,1 | 102,8 |
| 2021-01 | 110,2 | 115,3 | 120,1 | 106,5 | 103,0 |
| 2021-02 | 103,3 | 111,1 | 110,0 | 104,0 | 94,6 |
| Quanto recuperou das perdas entre mar/20-mai/20 | 101% | 99% | 109% | 96% | 73% |

Fonte: KOF, ETH Zurich e FGV IBRE

Em fevereiro, todos os Barômetros Antecedentes setoriais contribuíram negativamente para o resultado agregado. A Indústria contribui com 4,6 pontos para a queda do indicador geral. Os demais setores contribuíram entre 0,2 e 0,8 ponto para o resultado agregado.

| Período | <i>Barômetro Global Coincidente</i> <i>Vintages</i> | | <i>Barômetro Global Antecedente</i> <i>Vintages</i> | |
|---------|--|------------------------|--|------------------------|
| | <i>Fevereiro de 2021</i> | <i>Janeiro de 2021</i> | <i>Fevereiro de 2021</i> | <i>Janeiro de 2020</i> |
| | | | | |
| fev/20 | 91,8 | 92,7 | 103,5 | 103,5 |
| mar/20 | 79,4 | 79,5 | 94,5 | 94,6 |
| abr/20 | 67,5 | 67,7 | 80,8 | 80,9 |
| mai/20 | 46,0 | 45,9 | 46,4 | 45,1 |
| jun/20 | 54,2 | 53,9 | 63,5 | 60,5 |
| jul/20 | 70,2 | 70,0 | 88,9 | 87,8 |
| ago/20 | 81,3 | 81,0 | 110,8 | 112,9 |
| set/20 | 86,6 | 86,3 | 112,6 | 114,8 |
| out/20 | 87,1 | 86,8 | 108,5 | 108,8 |
| nov/20 | 95,2 | 94,8 | 112,5 | 113,6 |
| dez/20 | 94,5 | 93,9 | 104,5 | 105,5 |
| jan/21 | 96,3 | 95,0 | 111,0 | 111,6 |
| fev/21 | 97,6 | | 104,1 | |

*As series dos Barômetros Globais são revisadas mensalmente refletindo a atualização de series componentes e a revisão do ajuste sazonal

Os Barômetros Econômicos Globais

Os barômetros econômicos globais são um sistema de indicadores que permite uma análise tempestiva do desenvolvimento econômico global. Eles representam uma colaboração entre o Instituto Econômico Suíço KOF da ETH Zurique, na Suíça, e a Fundação Getulio Vargas (FGV), com sede no Rio de Janeiro, Brasil. O sistema consiste em dois indicadores compostos: um barômetro coincidente e um barômetro antecedente. O Barômetro Coincidente reflete o estado atual da atividade econômica. O Barômetro Antecedente emite um sinal cíclico cerca de seis meses à frente dos desenvolvimentos econômicos reais.

Os dois barômetros compreendem os resultados de pesquisas de tendências econômicas realizadas em mais de 50 países. O objetivo é alcançar a cobertura global mais ampla possível. As vantagens das pesquisas de tendências econômicas são que seus resultados geralmente estão disponíveis rapidamente e não são substancialmente revisados após a primeira publicação.

O Barômetro Coincidente inclui mais de 1.000 séries temporais diferentes, enquanto o Barômetro Antecedente compreende mais de 600 séries temporais. A análise de correlação cruzada é usada para decidir quais séries temporais individuais são incluídas nos barômetros. Isso envolve correlacionar as séries temporais individuais com uma série de referência. A série de referência utilizada é a taxa de crescimento interanual do produto interno bruto (PIB) global, em que os PIBs nacionais individuais são agregados à paridade do poder de compra para formar o PIB Global. Uma série temporal é incluída apenas em um barômetro se mostrar uma correlação suficientemente alta e uma sincronização ou avanço adequado com a série de referência.

As séries dos dois barômetros são revisadas a cada nova publicação mensal e são padronizadas para ter média 100 e desvio padrão 10 para o período de 10 anos anterior às observações mais recentes. Os coeficientes das séries integrantes dos Barômetros Globais foram mantidos estáveis a partir da edição de abril de 2020.

Mais informações sobre os Barômetros Econômicos Globais estão disponíveis no site do KOF:

<https://kof.ethz.ch/prognosen-indikatoren/indikatoren/kof-globalbaro.html> →

A metodologia dos barômetros globais está descrita em Klaus Abberger, Michael Graff, Aloisio Campelo Jr, Anna Carolina Lemos Gouveia, Oliver Müller and Jan-Egbert Sturm (2020), The Global Economic Barometers: Composite indicators for the world economy. KOF Working Papers, vol. 471, Zurich: KOF Swiss Economic Institute, ETH Zurich, 2020.

KOF Swiss Economic Institute: Corporate Communications | Phone +41 44 633 99 48 | kofcc@kof.ethz.ch

BARÔMETROS ECONÔMICOS GLOBAIS | Publicação mensal em português da FGV IBRE – Instituto Brasileiro de Economia

Diretor do IBRE: Luiz Guilherme Schymura de Oliveira | Vice-Diretor: Vagner Laerte Ardeo

Superintendente de Estatísticas Públicas: Aloisio Campelo Jr.

Superintendente Adjunta de Ciclos Econômicos: Viviane Seda Bittencourt

Responsáveis por análise e divulgação: Aloisio Campelo Jr, Anna Carolina Gouveia e Paulo Picchetti

Equipe Técnica: Anna Carolina Gouveia e Luciana Li Han Man (estagiária)

Atendimento à imprensa: Insight Comunicação (21) 2509-5399 / assessoria.fgv@insightnet.com.br

Central de Atendimento do IBRE: (21) 3799-6799 / ibre@fgv.br / portalibre.fgv.br