DIRECCIÓN INTERNACIONAL
INSTITUTO BRASILEÑO
DE ECONOMIA

# ENCUESTA ECONÓMICA
## américa latina

1er TRIMESTRE DE 2025 | MAYO 2025

# SE DETERIORA EL CLIMA ECONÓMICO EN AMÉRICA LATINA

# SOBRE LA ENCUESTA ECONÓMICA DE AMÉRICA LATINA

La Encuesta Económica de América Latina es una publicación de la Fundación Getulio Vargas (FGV) monitorea las tendencias económicas de la región. Desde 1994, cientos de expertos han sido consultados trimestralmente en más de 10 países latinoamericanos, generando información que subvenciona la toma de decisiones en los sectores público y privado.

El Indicador de Clima Económico (ICE) de América Latina es el principal indicador de la Encuesta. Se compone de dos ítems: el Indicador de Situación Actual (ISA), que muestra la situación económica actual de los países, y el Indicador de Expectativas (IE), que prevé la situación económica en los próximos seis meses. La escala de los indicadores oscila entre 0 y 200 puntos, siendo 100 puntos el límite entre condiciones económicas favorables y desfavorables.

La Encuesta también monitorea el crecimiento previsto del PIB de los países latinoamericanos. En cada nueva edición, la encuesta actualiza la proyección de crecimiento de las economías regionales.

Para concluir la Encuesta, en cada número incluimos una sección con sondeos especiales, sobre acontecimientos con potencial para afectar a las economías regionales, como elecciones, inestabilidad política y económica, fenómenos climáticos, comercio y política internacional.

A continuación, encontrará


| | | |
|---|---|---|
| Sección 1 | Resumen ejecutivo | p.2 |
| Sección 2 | Indicador de Clima Económico de América Latina | p.4 |
| Sección 3 | Indicador de Clima Económico de América Latina por país | p.5 |
| Sección 4 | Cambios en las previsiones de crecimiento del PIB para 2025 | p.7 |
| Sección 5 | Especial - Una primera evaluación de los impactos de la "Agenda Trump" | p.9 |

# SECCIÓN 1 - RESUMEN EJECUTIVO

## La coyuntura económica de América Latina siguió empeorando a principios de 2025

### Indicador de Clima Económico

En el primer trimestre de 2025, el ICE latinoamericano continuó con el deterioro observado en trimestres anteriores, alcanzando los 70.2 puntos, lo que supone una caída de 7.7 puntos respecto a finales de 2024. En los 12 meses hasta la fecha, la caída fue de 28 puntos, mostrando el empeoramiento del entorno económico regional (Gráfico 1).

**Gráfico 1: Indicador de Clima Económico de América Latina (en puntos)**

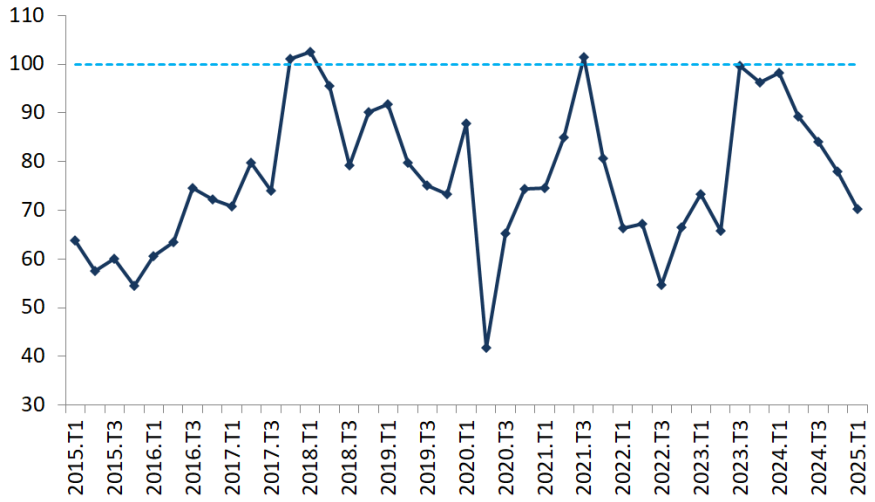


Fuente: FGV IBRE, Dirección Internacional de FGV

El principal factor del empeoramiento a principios de 2025 fue la fuerte caída del ICE de Brasil, que descendió 22.7 puntos hasta situarse en 62.3. Por el contrario, las variaciones negativas de México y Argentina fueron más modestas, -1.4 y -6.5 puntos respectivamente, con ICE de 36.6 y 119.4. Colombia, por su parte, registró un significativo avance de 25.1 puntos, alcanzando 82.0, lo que contribuyó a mitigar el descenso del ICE agregado de la región (Gráfico 2).

**Gráfico 2: Indicador de Clima Económico de América Latina - Principales economías de la región (en puntos)**

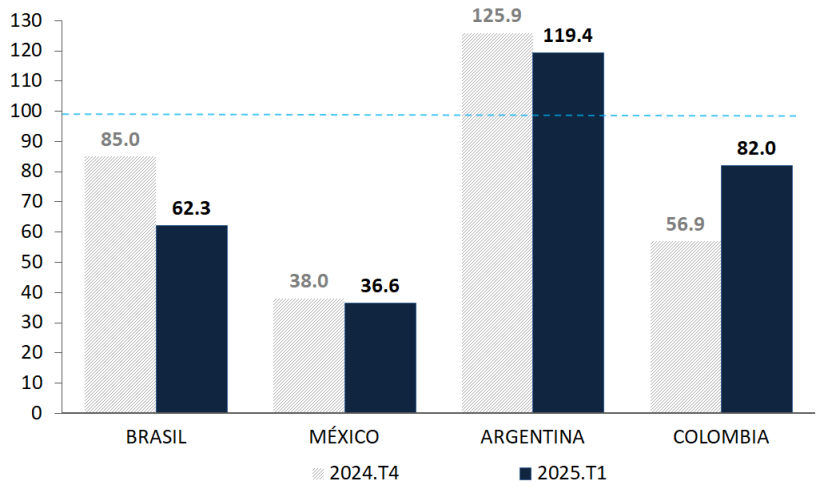


Fuente: FGV IBRE, Dirección Internacional de FGV

## Previsiones de crecimiento del PIB para 2025

En cuanto a las previsiones de crecimiento del PIB, la expectativa para 2025 es de desaceleración, con una proyección de 2,0%, inferior al 2,4% estimado para 2024 (FMI, enero/25). La principal contribución negativa se deriva de las revisiones a la baja de las proyecciones para México y Brasil. Por otra parte, se prevé una sólida recuperación en Argentina y una moderada aceleración en Colombia (Gráfico 3).

**Gráfico 3: Proyección de crecimiento del PIB (2025)**

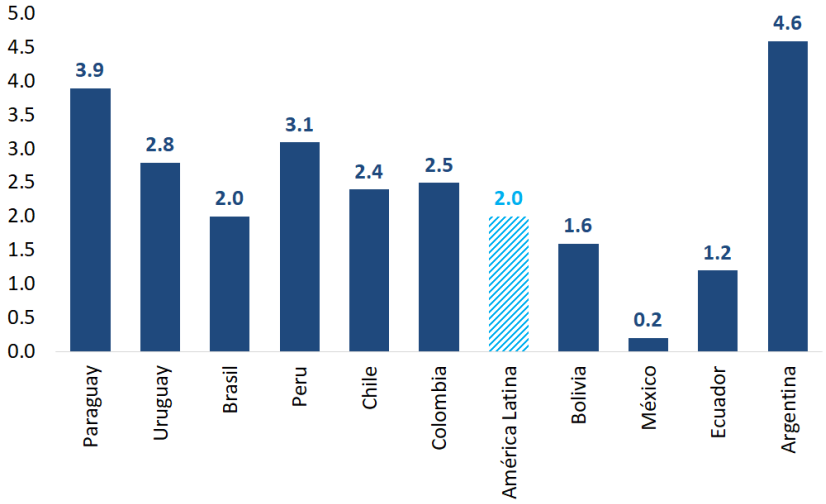


Fuente: FGV IBRE, Dirección Internacional de FGV

Cabe señalar que estos datos se preceden a los últimos acontecimientos de la guerra comercial promovida por la nueva Administración Trump, que podrían afectar significativamente a las proyecciones económicas. En respuesta a este escenario, esa Encuesta incluyó una sección especial sobre los posibles impactos de la llamada "Agenda Trump", con un análisis detallado previsto para el segundo trimestre de 2025.

## SECCIÓN 2 - Indicador de Clima Económico en América Latina

Como ya se ha mencionado, el ICE de la región ha seguido una tendencia a la baja desde principios de 2024. Entre el cuarto trimestre de 2024 y el primero de 2025, este deterioro se vio impulsado por una nueva caída del Indicador de Situación Actual (ISA), que alcanzó los 62.8 puntos, el nivel más bajo desde el segundo trimestre de 2023.

El Indicador de Expectativas (IE), por su parte, subió ligeramente hasta 77.8 puntos. A pesar de esta subida, el ICE se mantiene en un nivel históricamente bajo. La evolución de los dos componentes del ICE puede verse en el Gráfico 4.

**Gráfico 4: Indicador de Clima Económico de América Latina - Principales Aperturas (Situación Actual y Expectativas, en puntos)**

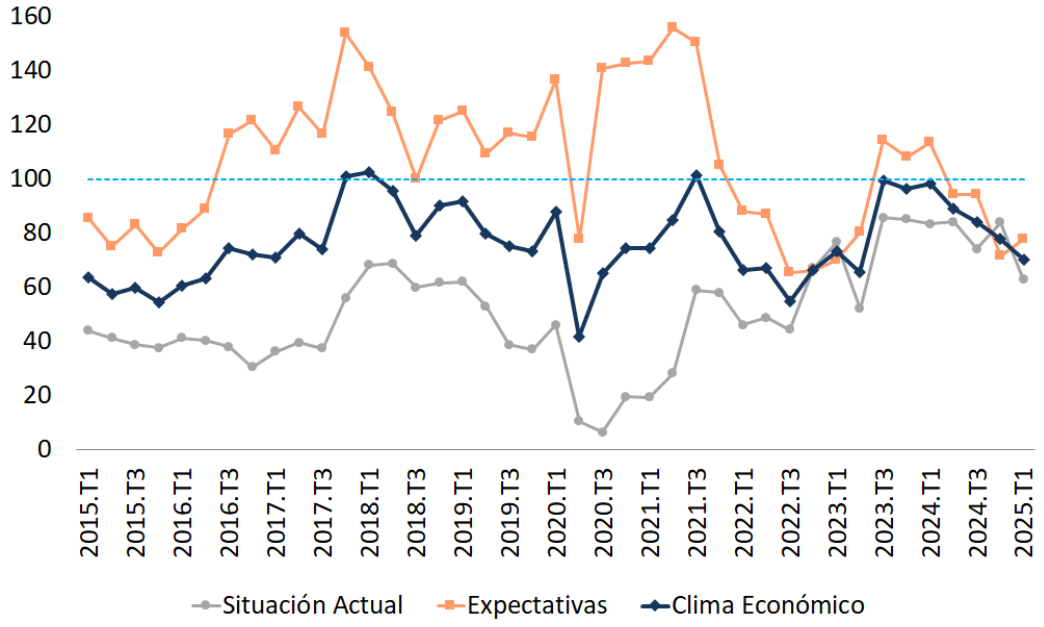


Fuente: FGV IBRE, Dirección Internacional de FGV

Cabe señalar que tanto el ISA como el IE han tenido dificultades para alcanzar o mantener el nivel de neutralidad (100 puntos). El contexto actual y proyectado de la economía latinoamericana se ha mantenido desafiante durante los últimos trimestres.

# SECCIÓN 3: Indicador de Clima Económico de América Latina por país

La construcción del ICE tiene en cuenta diversos países de América Latina, que reflejan realidades económicas muy diferentes. Esta heterogeneidad se expresa tanto en el nivel del indicador como en sus variaciones trimestrales, ofreciendo un retrato multifacético de la región.

El Gráfico 5 muestra la evolución reciente del ICE por países, comparando los resultados con los de finales de 2024. Destaca el impacto de la caída del ICE brasileño sobre el indicador agregado, así como la mejora observada en economías andinas como Colombia y Ecuador.

**Gráfico 5: Indicador de Clima Económico de América Latina - Principales países (en puntos)**

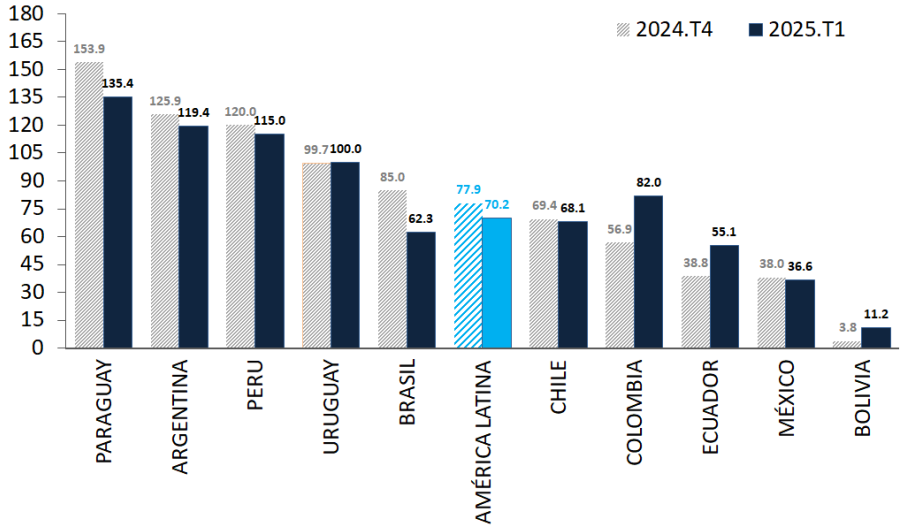


Fuente: FGV IBRE, Dirección Internacional de FGV

El Cuadro 1 analiza esto con más detalle desglosando el rendimiento de los componentes ISA e IE. En seis de los diez países evaluados, el ICE cayó entre el cuarto trimestre de 2024 y el primero de 2025. Cabe señalar que todos los países que se encontraban en terreno positivo a finales de 2024 (por encima de 100 puntos) cayeron, incluidos Paraguay, Argentina y Perú.

**Cuadro 1: Indicador de Clima Económico de América Latina - Principales aperturas, países seleccionados (en puntos)**

| | ICE | | ISA | | IE | |
|---|---|---|---|---|---|---|
| | 2025.T1 | 2025.T1 vs. 2024.T4 (puntos) | 2025.T1 | 2025.T1 vs. 2024.T4 (puntos) | 2025.T1 | 2025.T1 vs. 2024.T4 (puntos) |
| Paraguay | 135.4 | -18.5 | 137.5 | -26.1 | 133.3 | -11.1 |
| Argentina | 119.4 | -6.5 | 85.7 | 2.4 | 157.1 | -17.9 |
| Peru | 115.0 | -5.0 | 110.0 | -10.0 | 120.0 | 0.0 |
| Uruguay | 100.0 | 0.3 | 100.0 | -14.3 | 100.0 | 14.3 |
| Colombia | 82.0 | 25.1 | 50.0 | 30.0 | 118.2 | 18.2 |
| Chile | 68.1 | -1.3 | 50.0 | 16.7 | 87.5 | -23.6 |
| Brasil | 62.3 | -22.7 | 84.6 | -40.4 | 41.7 | -8.3 |
| Ecuador | 55.1 | 16.3 | 10.0 | 0.9 | 110.0 | 37.3 |
| México | 36.6 | -1.4 | 16.7 | -37.1 | 58.3 | 35.2 |
| Bolivia | 11.2 | 7.4 | 0.0 | 0.0 | 23.1 | 15.4 |
| **América Latina** | **70.2** | -7.7 | **62.8** | -21.3 | **77.8** | **6.0** |

Fuente: FGV IBRE, Dirección Internacional de FGV

El ISA cayó en cinco de las economías analizadas, destacando negativamente Brasil (-40.4 puntos), México (-21.3) y Paraguay (-25.1). A pesar de los significativos avances de Colombia (+30.0) y Chile (+16.7), el peso relativo de Brasil y México contribuyó decisivamente a la caída del ISA regional, que alcanzó los 62.8 puntos en el 1er trimestre de 2025, 21.3 puntos menos que en el trimestre anterior (gráfico 6).

Estos retrocesos reflejan reevaluaciones pesimistas de los escenarios nacionales. En México, el deterioro se deriva de las dificultades en las relaciones comerciales con Estados Unidos. En Brasil, la confluencia de incertidumbres fiscales y monetarias fue decisiva. En ambos casos, las previsiones de crecimiento se revisaron significativamente a la baja, y Brasil pasó de terreno positivo para negativo en el ISA.

**Gráfico 6: Indicador de la Situación Actual - Principales países (en puntos)**

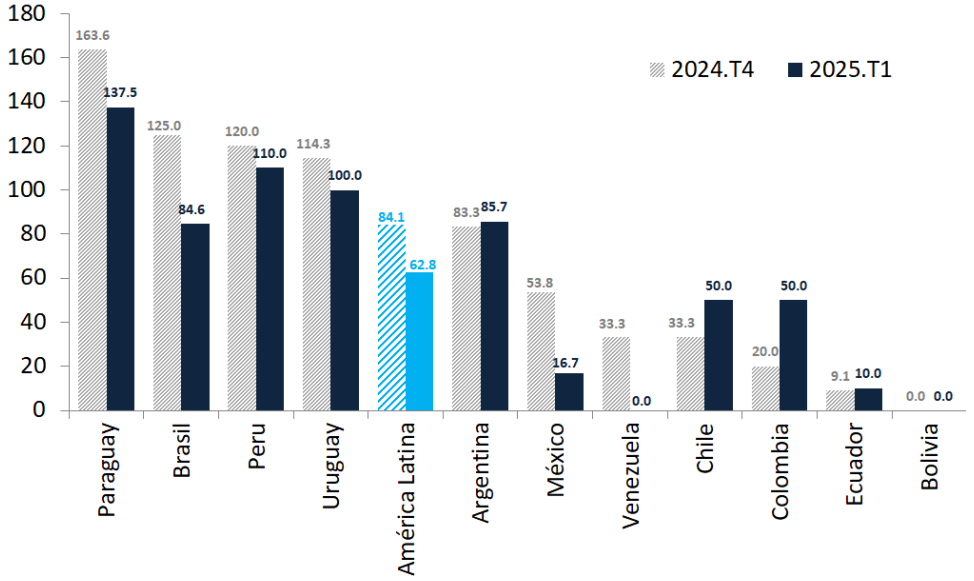


Fuente: FGV IBRE, Dirección Internacional de FGV

El IE también descendió en cinco países, entre los que destacan Chile (-23.6 puntos) y Argentina (-17.9). Por el contrario, se produjeron fuertes avances en Ecuador (+37.3) y México (+35.2), lo que propició una ligera subida de 6.0 puntos en el IE regional, que alcanzó los 77.8 puntos a principios de 2025 (Gráfico 7).

**Gráfico 7: Indicador de Expectativas - Principales países (en puntos)**

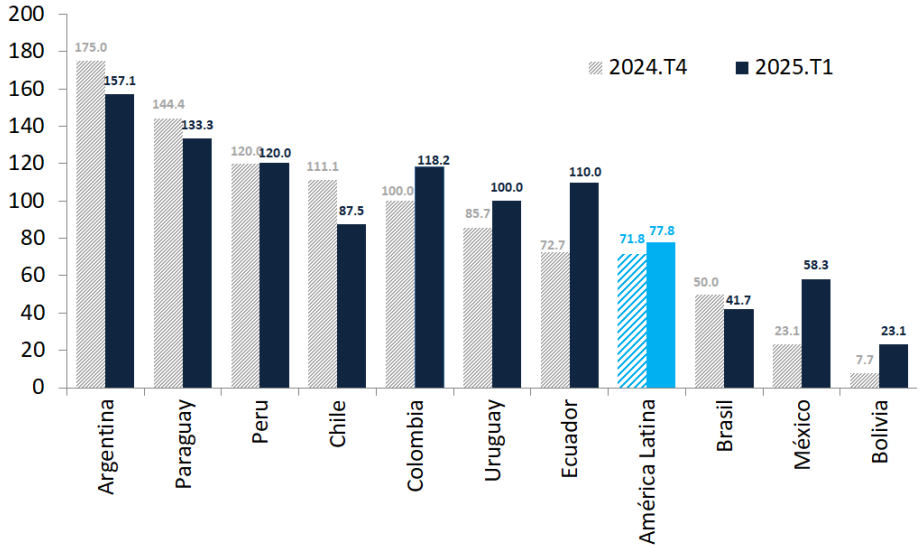


Fuente: FGV IBRE, Dirección Internacional de FGV

Vale la pena reiterar que los datos se recopilaron durante el primer trimestre de 2025, antes de la escalada de la guerra comercial liderada por Estados Unidos. Es probable que los indicadores sufran importantes revisiones en la próxima edición, especialmente en las economías más expuestas al comercio internacional, como México, Colombia y Chile. Estas cuestiones se analizarán en mayor profundidad en el 2º trimestre.

## Sección 4: Cambios en la proyección de crecimiento del PIB para 2025

Las estimaciones apuntan a una ralentización del crecimiento de la región en 2025, debido principalmente a las fuertes revisiones negativas de las previsiones para México y Brasil, las dos mayores economías de América Latina.

Además de los valores numéricos, el Cuadro 2 muestra la naturaleza de las revisiones: si ha habido un cambio en las previsiones en los últimos tres meses y en qué dirección. En el agregado regional, el 72,3% de los encuestados revisaron sus previsiones, el 73,1% de ellas a la baja.

Destacan los casos de México, Bolivia y Uruguay, donde todos los cambios tuvieron un sesgo negativo. Brasil y Colombia también registraron una elevada proporción de revisiones a la baja. Aunque Argentina tuvo una mayoría de revisiones positivas, esto no fue suficiente para revertir la percepción general de desaceleración.

**Cuadro 2: Perspectivas de crecimiento del PIB - Países seleccionados (% de respuestas)**

| | ¿Cambiaste la proyección de crecimiento del PIB en los últimos trés meses? | | ¿Cómo la cambió? | |
|---|---|---|---|---|
| | Sí | No | Más grande | Más pequeño |
| Argentina | 71.4 | 28.6 | 80.0 | 20.0 |
| Bolivia | 92.3 | 7.7 | 0.0 | 100.0 |
| Brasil | 69.2 | 30.8 | 12.5 | 87.5 |
| Chile | 37.5 | 62.5 | 66.7 | 33.3 |
| Colombia | 50.0 | 50.0 | 16.7 | 83.3 |
| Ecuador | 60.0 | 40.0 | 16.7 | 83.3 |
| México | 100.0 | 0.0 | 0.0 | 100.0 |
| Paraguay | 44.4 | 55.6 | 100.0 | 0.0 |
| Peru | 60.0 | 40.0 | 100.0 | 0.0 |
| Uruguay | 40.0 | 60.0 | 0.0 | 100.0 |
| **América Latina** | **72.3** | **27.7** | **26.9** | **73.1** |

Fuente: FGV IBRE, Dirección Internacional de FGV

Entre los que elevaron sus previsiones, el 38% atribuyó este optimismo a la expectativa de nuevos estímulos económicos, especialmente en Brasil, donde este fue el único factor positivo identificado (Cuadro 3). También se mencionó, aunque con menor frecuencia, la mejora de las condiciones macroeconómicas internas y externas.

**Cuadro 3: Factores que influyeron positivamente en la proyección de crecimiento (% de encuestados**

| | Reducción de las medidas de restricción a la movilidad | Las condiciones macroeconómicas internas han mejorado | Las condiciones macroeconómicas internacionales han mejorado | El ambiente político ha mejorado | Nuevas medidas de estímulo | Otras razones |
|---|---|---|---|---|---|---|
| Argentina | 0.0 | 70.0 | 0.0 | 0.0 | 10.0 | 20.0 |
| Bolivia | --- | --- | --- | --- | --- | --- |
| Brasil | 0.0 | 0.0 | 0.0 | 0.0 | 100.0 | 0.0 |
| Chile | 0.0 | 0.0 | 50.0 | 50.0 | 0.0 | 0.0 |
| Colombia | 0.0 | 0.0 | 50.0 | 0.0 | 0.0 | 50.0 |
| Ecuador | 0.0 | 33.3 | 0.0 | 33.3 | 33.3 | 0.0 |
| México | --- | --- | --- | --- | --- | --- |
| Paraguay | 20.0 | 60.0 | 0.0 | 0.0 | 0.0 | 20.0 |
| Peru | 0.0 | 57.1 | 14.3 | 0.0 | 14.3 | 14.3 |
| Uruguay | --- | --- | --- | --- | --- | --- |
| **América Latina** | **0.2** | **13.2** | **7.7** | **3.4** | **38.1** | **9.5** |

Fuente: FGV IBRE, Dirección Internacional de FGV

Más revelador es el análisis de las razones que subyacen a las revisiones negativas (Cuadro 4). El empeoramiento de las condiciones macroeconómicas, tanto internas como externas, fue el principal

factor citado. En el caso de Chile, 100% de las revisiones negativas se atribuyeron al escenario internacional.

**Cuadro 4: Factores que afectaron negativamente a la proyección de crecimiento (% de encuestados)**

| | Aumento de las medidas de restricción a la movilidad | Las condiciones macroeconómicas internas han empeorado | Las condiciones macroeconómicas internacionales han empeorado | El ambiente político ha empeorado | Empeoramiento de la situación fiscal interna | Reducción de las exportaciones debido a la desaceleración mundial |
|---|---|---|---|---|---|---|
| Argentina | 0.0 | 50.0 | 0.0 | 0.0 | 0.0 | 0.0 |
| Bolivia | 4.4 | 22.2 | 4.4 | 24.4 | 26.7 | 13.3 |
| Brasil | 10.5 | 15.8 | 31.6 | 21.1 | 15.8 | 0.0 |
| Chile | 0.0 | 0.0 | 100.0 | 0.0 | 0.0 | 0.0 |
| Colombia | 7.1 | 28.6 | 21.4 | 14.3 | 28.6 | 0.0 |
| Ecuador | 0.0 | 27.3 | 9.1 | 27.3 | 9.1 | 9.1 |
| México | 3.2 | 19.4 | 35.5 | 9.7 | 6.5 | 12.9 |
| Paraguay | --- | --- | --- | --- | --- | --- |
| Peru | --- | --- | --- | --- | --- | --- |
| Uruguay | 0.0 | 33.3 | 33.3 | 0.0 | 0.0 | 33.3 |
| **América Latina** | **5.2** | **19.9** | **28.5** | **12.5** | **10.5** | **4.4** |

Fuente: FGV IBRE, Dirección Internacional de FGV

Este patrón de respuestas es relevante dado el empeoramiento del entorno exterior a comienzos del 2º trimestre de 2025, que podría dar lugar a nuevas revisiones negativas en el próximo ciclo de la Encuesta. El seguimiento del desarrollo de la guerra comercial será esencial para comprender sus repercusiones en las economías de la región.

## Sección 5: Especial - Una primera evaluación de los impactos de la "Agenda Trump"

Esta edición de la Encuesta se ha realizado en un contexto especialmente delicado, marcado por la toma de posesión de Donald Trump como presidente de Estados Unidos y los profundos cambios en la conducción de la política exterior norteamericana, con impactos en los ámbitos comercial, militar, arancelario y geopolítico.

Estos cambios tienen implicaciones directas para América Latina, tradicionalmente parte de la esfera de influencia estadounidense. Sin embargo, la región no es un bloque homogéneo, como ha demostrado esta Encuesta: cada país tiene sus propias características, lo que se traduce en diferentes percepciones de los impactos de la nueva agenda estadounidense.

Por lo tanto, cabe esperar una gran variación en las evaluaciones, ya que algunos países identifican oportunidades y otros anticipan riesgos. Esta heterogeneidad se refleja en las respuestas a la encuesta sobre los efectos de la "Agenda Trump" (Cuadro 5): El 84,3% de los participantes prevé efectos negativos (moderados o fuertemente negativos), mientras que solo el 14,4% espera efectos moderados y positivos. Solo el 1,4% no considera relevante el cambio de Gobierno en Estados Unidos.

**Cuadro 5: Cómo afectará la agenda de Trump a su país (% de encuestados)**

| | Sin impacto | Fuertemente negativo | Moderado y negativo | Moderado y positivo |
|---|---|---|---|---|
| Argentina | 0.0 | 0.0 | 92.9 | 7.1 |
| Bolivia | 38.5 | 7.7 | 53.8 | 0.0 |
| Brasil | 0.0 | 0.0 | 69.2 | 30.8 |
| Chile | 0.0 | 12.5 | 75.0 | 12.5 |
| Colombia | 0.0 | 50.0 | 50.0 | 0.0 |
| Ecuador | 0.0 | 10.0 | 40.0 | 50.0 |
| México | 0.0 | 83.3 | 16.7 | 0.0 |
| Paraguay | 11.1 | 0.0 | 55.6 | 33.3 |
| Peru | 11.1 | 0.0 | 77.8 | 11.1 |
| Uruguay | 0.0 | 0.0 | 100.0 | 0.0 |
| **América Latina** | **1.4** | **26.9** | **57.3** | **14.4** |

Fuente: FGV IBRE, Dirección Internacional de FGV

La divergencia en las percepciones es significativa. En México, los encuestados predicen unánimemente impactos negativos, siendo 83,3 %que los considera fuertemente negativos. Por otro lado, Ecuador, Brasil y Paraguay registraron proporciones significativas de respuestas positivas (más del 30%), posiblemente asociadas a la expectativa de acceso a nuevos mercados, como ocurrió durante la primera guerra comercial (2017-2020), cuando las exportaciones agrícolas de estos países a China aumentaron significativamente.

Es importante destacar que los datos de esta sección se recogieron antes de que se intensificara la guerra comercial en el segundo trimestre de 2025, cuando EE.UU. aumentó los aranceles a la importación a nivel mundial y adoptó una postura más agresiva hacia China. Es plausible que, si la encuesta se hubiera realizado más tarde, los resultados hubieran sido diferentes. Esta hipótesis se explorará en futuras ediciones de la Encuesta.

## Anexo 1 - Indicador medio del Clima Económico de los países seleccionados de los últimos cuatro trimestres

| País | 2024.T4 | 2025.T1 |
|---|---|---|
| Argentina | 78.9 | 98.4 |
| Bolivia | 13.8 | 11.4 |
| Brasil | 98.5 | 85.4 |
| Chile | 73.6 | 72.5 |
| Colombia | 69.2 | 71.5 |
| Ecuador | 51.8 | 55.0 |
| México | 75.0 | 55.7 |
| Paraguay | 154.3 | 149.5 |
| Peru | 99.6 | 107.0 |
| Uruguay | 122.8 | 113.0 |
| **América Latina** | **87.4** | **80.4** |

Fuente: FGV IBRE, Dirección Internacional de FGV

## Anexo 2 - Series históricas de indicadores en países seleccionados

**INDICADOR DE SITUACIÓN ACTUAL (ISA)**

| | 2023.T1 | 2023.T2 | 2023.T3 | 2023.T4 | 2024.T1 | 2024.T2 | 2024.T3 | 2024.T4 | 2025.T1 | Promedio 10 años |
|---|---|---|---|---|---|---|---|---|---|---|
| Argentina | 16.7 | 0.0 | 15.4 | 7.7 | 12.5 | 15.4 | 21.4 | 83.3 | 85.7 | 31.7 |
| Bolivia | 50.0 | 23.1 | 50.0 | 30.8 | 16.7 | 30.8 | 0.0 | 0.0 | 0.0 | 80.0 |
| Brasil | 70.6 | 28.6 | 100.0 | 100.0 | 100.0 | 109.1 | 100.0 | 125.0 | 84.6 | 37.2 |
| Chile | 22.2 | 20.0 | 22.2 | 25.0 | 12.5 | 37.5 | 44.4 | 33.3 | 50.0 | 46.4 |
| Colombia | 121.4 | 90.9 | 53.8 | 58.3 | 40.0 | 41.7 | 40.0 | 20.0 | 50.0 | 78.2 |
| Equador | 75.0 | 41.7 | 41.7 | 27.3 | 11.1 | 46.2 | 15.4 | 9.1 | 10.0 | 34.6 |
| México | 100.0 | 85.7 | 125.0 | 133.3 | 128.6 | 109.1 | 81.8 | 53.8 | 16.7 | 60.9 |
| Paraguay | 150.0 | 130.0 | 188.9 | 155.6 | 166.7 | 177.8 | 150.0 | 163.6 | 137.5 | 113.8 |
| Peru | 63.6 | 45.5 | 36.4 | 11.1 | 20.0 | 36.4 | 50.0 | 120.0 | 110.0 | 64.8 |
| Uruguay | 120.0 | 100.0 | 83.3 | 60.0 | 120.0 | 100.0 | 116.7 | 114.3 | 100.0 | 83.0 |
| **América Latina** | **76.8** | **52.1** | **85.7** | **85.1** | **83.5** | **84.2** | **74.3** | **84.1** | **62.8** | **50.5** |

**INDICADOR DE EXPECTATIVAS (IE)**

| | 2023.T1 | 2023.T2 | 2023.T3 | 2023.T4 | 2024.T1 | 2024.T2 | 2024.T3 | 2024.T4 | 2025.T1 | Promedio 10 años |
|---|---|---|---|---|---|---|---|---|---|---|
| Argentina | 55.6 | 14.3 | 46.2 | 46.2 | 75.0 | 130.8 | 157.1 | 175.0 | 157.1 | 111.9 |
| Bolivia | 15.4 | 15.4 | 45.5 | 7.7 | 25.0 | 23.1 | 7.1 | 7.7 | 23.1 | 58.6 |
| Brasil | 76.5 | 92.9 | 144.4 | 100.0 | 130.0 | 100.0 | 80.0 | 50.0 | 41.7 | 119.5 |
| Chile | 50.0 | 110.0 | 144.4 | 150.0 | 150.0 | 100.0 | 133.3 | 111.1 | 87.5 | 115.4 |
| Colombia | 0.0 | 30.0 | 69.2 | 50.0 | 110.0 | 92.3 | 130.0 | 100.0 | 118.2 | 105.9 |
| Equador | 83.3 | 41.7 | 58.3 | 54.5 | 77.8 | 100.0 | 100.0 | 72.7 | 110.0 | 78.1 |
| México | 80.0 | 85.7 | 112.5 | 150.0 | 100.0 | 58.3 | 50.0 | 23.1 | 58.3 | 88.6 |
| Paraguay | 175.0 | 150.0 | 157.1 | 142.9 | 142.9 | 150.0 | 140.0 | 144.4 | 133.3 | 133.1 |
| Peru | 118.2 | 127.3 | 145.5 | 133.3 | 170.0 | 145.5 | 177.8 | 120.0 | 120.0 | 132.3 |
| Uruguay | 80.0 | 140.0 | 150.0 | 180.0 | 160.0 | 157.1 | 133.3 | 85.7 | 100.0 | 119.0 |
| **América Latina** | **70.1** | **80.3** | **114.2** | **108.0** | **113.7** | **94.3** | **94.2** | **71.8** | **77.8** | **106.1** |

**INDICADOR DE CLIMA ECONÓMICO (ICE)**

| *ICE* | 2023.T1 | 2023.T2 | 2023.T3 | 2023.T4 | 2024.T1 | 2024.T2 | 2024.T3 | 2024.T4 | 2025.T1 | Promedio 10 años |
|---|---|---|---|---|---|---|---|---|---|---|
| Argentina | 35.3 | 7.0 | 30.3 | 26.1 | 41.7 | 66.9 | 81.2 | 125.9 | 119.4 | 68.2 |
| Bolivia | 32.1 | 19.2 | 47.7 | 18.9 | 20.8 | 26.9 | 3.5 | 3.8 | 11.2 | 67.9 |
| Brasil | 73.5 | 58.8 | 121.4 | 100.0 | 114.6 | 104.5 | 89.8 | 85.0 | 62.3 | 73.6 |
| Chile | 35.7 | 61.2 | 76.6 | 80.6 | 72.7 | 66.9 | 85.4 | 69.4 | 68.1 | 77.5 |
| Colombia | 53.5 | 58.7 | 61.4 | 54.1 | 72.8 | 65.8 | 81.4 | 56.9 | 82.0 | 89.0 |
| Equador | 79.1 | 41.7 | 49.9 | 40.5 | 42.2 | 71.8 | 54.2 | 38.8 | 55.1 | 54.0 |
| México | 89.8 | 85.7 | 118.7 | 141.5 | 114.0 | 82.6 | 65.4 | 38.0 | 36.6 | 73.6 |
| Paraguay | 162.3 | 139.9 | 172.7 | 149.2 | 154.6 | 163.6 | 145.0 | 153.9 | 135.4 | 121.9 |
| Peru | 89.6 | 83.5 | 85.8 | 65.3 | 85.3 | 85.8 | 107.3 | 120.0 | 115.0 | 95.8 |
| Uruguay | 99.3 | 119.4 | 114.9 | 114.3 | 139.4 | 127.3 | 124.9 | 99.7 | 100.0 | 98.6 |
| **América Latina** | **73.4** | **65.8** | **99.6** | **96.3** | **98.2** | **89.2** | **84.1** | **77.9** | **70.2** | **76.4** |

Fuente: FGV IBRE, Dirección Internacional de FGV

**ENCUESTA ECONÓMICA DE AMÉRICA LATINA**

Publicación trimestral de la Dirección Internacional de FGV (FGV DINT) y del Instituto Brasileño de Economía (FGV IBRE)

Director Internacional de FGV: Prof Marlos Lima

Superintendente de Estadísticas Públicas de FGV IBRE: Aloisio Campelo Jr.

Responsable del análisis: Livio Ribeiro y Marlos Lima

Director Internacional (Dirección Internacional de FGV): Klaus de Freitas Stier

Coordinación (Dirección Internacional de FGV): Michele Diana da Luz

Servicio de prensa y contacto: international.affairs@fgv.br o +55 21 3799-6046

Para más detalles sobre los aspectos metodológicos de esta encuesta, póngase en contacto con international.affairs@fgv.br.