

O **Índice de Confiança de Serviços (ICS)** do FGV IBRE subiu 1,4 ponto em outubro, para 95,2 pontos, maior nível desde março deste ano (95,8 pontos). Na média móvel trimestral, o índice variou 0,3 ponto.

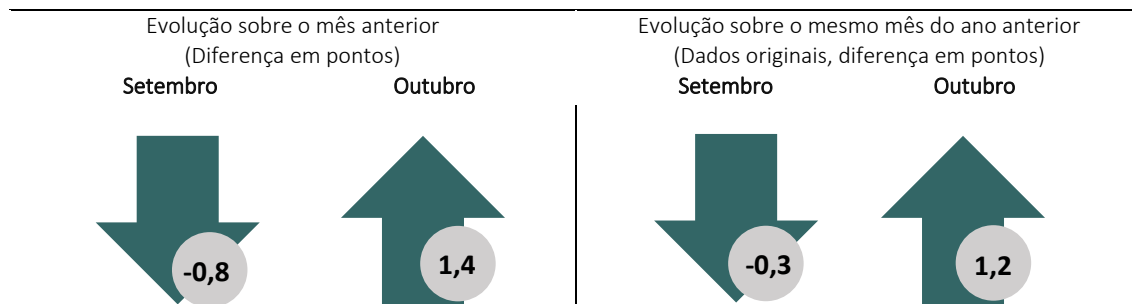

“O resultado de outubro da confiança de serviços é consequência da melhora espalhada entre os segmentos do setor. Pela primeira vez no ano nota-se melhora tanto na situação presente como nas expectativas futuras dos empresários. Após início de ano morno, a atividade do setor parece estar aquecendo e vê a demanda futura com bons olhos no fim do ano. O cenário macroeconômico de bons resultados em termos de emprego e renda é um fator positivo para o setor, que em conjunto com a melhora gradativa na confiança do consumidor reflete o bom momento dos serviços prestados às famílias.”, avaliou Stéfano Pacini, economista do FGV IBRE.

Índice de Confiança de Serviços
(Dados de Abr/14 a Out/24, dessazonalizados)

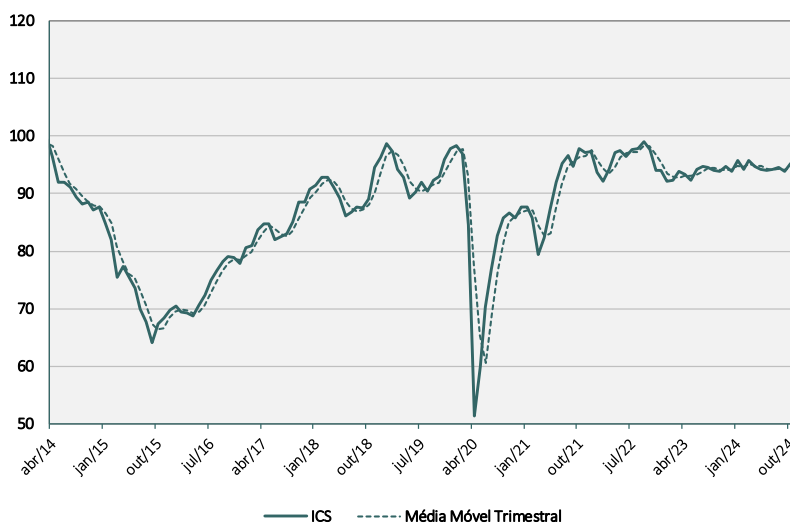

A alta do ICS em outubro foi influenciada tanto na melhora na avaliação sobre o momento atual quanto na melhora da percepção nos próximos meses. O Índice de Situação Atual (ISA-S) avançou 0,8 ponto, para 96,2 pontos, e o Índice de Expectativas (IE-S) subiu 2,1 pontos, para 94,3 pontos, maior nível desde abril de 2024 (94,4 pontos).

Os dois indicadores que compõem o ISA-S subiram: o indicador de *volume de demanda atual* subiu 1,3 ponto, para 96,1 pontos, enquanto o indicador de *situação atual dos negócios* avançou 0,3 ponto, para 96,3 pontos. Na ótica das expectativas, o indicador de *demand prevista nos próximos três meses* subiu 2,1 pontos, para 93,4 pontos, e o indicador de *tendência dos negócios nos próximos seis meses* avançou 2,1 pontos, alcançando os 95,4 pontos.

Famílias segue mais confiante que os demais setores

No mês de outubro, a confiança do segmento de serviços prestados às famílias foi a que exerceu maior influência no resultado do setor de serviços. Desde maio, o segmento vem se mostrando mais confiante que os demais. “A melhora na confiança do setor de serviços foi espalhada entre suas aberturas, mas o segmento de serviços prestados às famílias é o que vem tendo resultados mais consistentes no segundo semestre.”, completou Pacini.

Indicadores que fazem parte da composição do Índice de Confiança de Serviços
(Dados dessazonalizados, em pontos, em médias trimestrais)

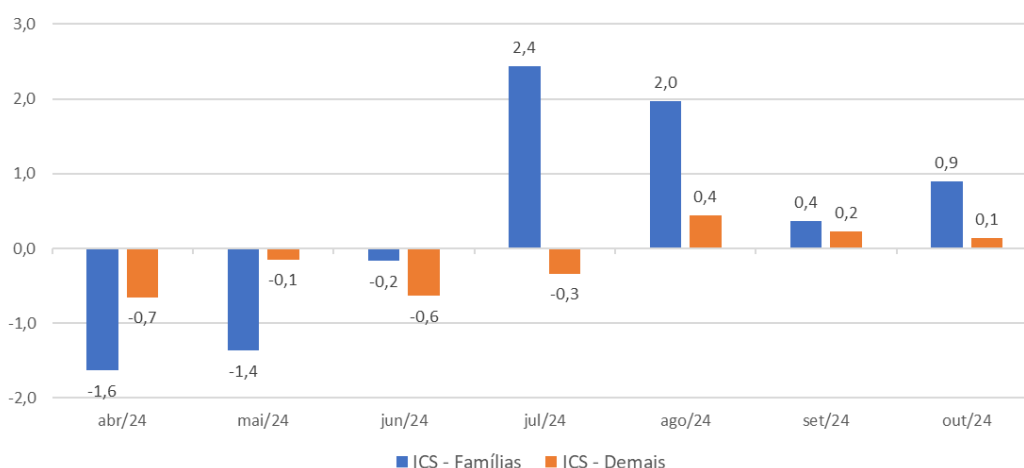

Fonte: FGV IBRE

A edição de outubro de 2024 coletou informações de 1425 empresas entre os dias 1 e 28 deste mês. A próxima divulgação da Sondagem de Serviços ocorrerá em 28 de novembro de 2024.

Período	Índice de Confiança	Índice da Situação Atual (Em pontos)	Índice de Expectativas	Índice de Confiança	Índice da Situação Atual (Em pontos)	Índice de Expectativas
	Dessazonalizados – Padronizados*			Originais – Padronizados*		
out/23	93,9	97,6	90,3	94,1	98,1	90,4
nov/23	94,8	97,6	92,1	93,6	98,0	89,6
dez/23	93,8	99,1	88,6	92,2	100,6	84,2
jan/24	95,7	96,4	95,0	96,7	97,2	96,5
fev/24	94,2	96,4	92,1	94,6	96,1	93,5
mar/24	95,8	95,9	96,0	95,9	95,8	96,1
abr/24	94,8	95,4	94,4	94,9	95,4	94,9
mai/24	94,2	97,3	91,3	93,6	96,3	91,3
jun/24	94,0	94,4	93,7	93,1	93,7	92,8
jul/24	94,2	96,1	92,5	94,5	95,6	93,8
ago/24	94,6	96,7	92,6	95,8	96,4	95,5
set/24	93,8	95,4	92,2	95,3	95,7	95,2
out/24	95,2	96,2	94,3	95,3	96,6	94,3

*Média de 100 pontos e desvio padrão de 10 pontos, tendo como referência o período entre julho de 2010 e junho de 2015.

SÉRIE DESSAZONALIZADA

Diferença sobre o mês anterior (em pontos)			
Período	Índice de Confiança	Índice de Situação Atual	Índice de Expectativas
mai/24	-0,6	1,9	-3,1
jun/24	-0,2	-2,9	2,4
jul/24	0,2	1,7	-1,2
ago/24	0,4	0,6	0,1
set/24	-0,8	-1,3	-0,4
out/24	1,4	0,8	2,1

SÉRIE ORIGINAL

Diferença sobre o mesmo período do ano anterior (em pontos)			
Período	Índice de Confiança	Índice de Situação Atual	Índice de Expectativas
mai/24	2,0	4,9	-0,9
jun/24	-0,2	-1,4	0,9
jul/24	-0,8	-0,4	-0,9
ago/24	0,2	0,7	-0,2
set/24	-0,3	-1,2	0,7
out/24	1,2	-1,5	3,9

Todos os dados contidos neste relatório são ajustados por sazonalidade, exceto quando expressamente indicado. Informações mais detalhadas sobre a Sondagem de Serviços estão disponíveis no site www.fgv.br/ibre.

SONDAGEM DE SERVIÇOS | Publicação mensal do FGV IBRE – Instituto Brasileiro de Economia
 Diretor do IBRE: Luiz Guilherme Schymura de Oliveira | Vice-Diretor: Vagner Laerte Ardeo
 Superintendente de Estatísticas Públicas: Aloisio Campelo Jr.
 Superintendente Adjunta de Ciclos Econômicos: Viviane Seda Bittencourt
 Responsável por análise e divulgação: Stéfano Pacini
 Equipe Técnica: Iuri Viana, Rodolpho Tobler
 Atendimento à imprensa: Insight Comunicação (21) 2509-5399 / assessoria.fgv@insightnet.com.br
 Central de Atendimento do IBRE: ibre@fgv.br / portalibre.fgv.br